

ROMÂNIA
JUDEȚUL DOLJ
INSTITUȚIA PREFECTULUI - JUDEȚUL DOLJ
COMITETUL JUDEȚEAN PENTRU SITUAȚII DE URGENȚĂ

HOTĂRÂREA

n r . 2 d i n 0 3 . 0 1 . 2 0 2 1

Având în vedere prevederile Hotărârii Guvernului României nr. 1065/2020 *privind prelungirea stării de alertă pe teritoriul României începând cu data de 14 decembrie 2020, precum și stabilirea măsurilor care se aplică pe durata acesteia pentru prevenirea și combaterea efectelor pandemiei de COVID-19,*

Luând în considerare:

- măsurile stabilite prin Hotărârile Comitetului Județean pentru Situații de Urgență Dolj nr. 75/20.12.2020, nr. 76/22.12.2020, nr. 77/22.12.2020, nr. 79/24.12.2020, nr. 80/26.12.2020, nr. 81/28.12.2020, nr. 82/30.12.2020 și nr. 1/01.01.2021;
- situația privind incidența cazurilor confirmate pozitiv cu virusul SARS-CoV-2 în ultimele 14 zile în localitățile din județul Dolj, actualizată la data de 01.01.2021 (Anexa 1), respectiv la data de 02.01.2021 (Anexa 2), incluzând și analiza evoluției, prezentate de Direcția de Sănătate Publică Dolj;

În scopul stabilirii unor măsuri necesare pentru punerea în aplicare a prevederilor legale referitoare la prevenirea și combaterea efectelor pandemiei de COVID-19,

În baza prevederilor art. 10 alin. (1) - (3) din *Regulamentul* aprobat prin Hotărârea Guvernului României nr. 1491/2004, cu modificările și completările ulterioare,

Comitetul Județean pentru Situații de Urgență al județului Dolj

adoaptă prezenta

HOTĂRÂRE

- Art. 1** (1) Pentru localitățile¹ **BREASTA, CERNĂTEȘTI și MALU MARE** se instituie următoarele măsuri în domeniul sănătății publice:
- a) organizarea și desfășurarea activității instituțiilor de spectacole și/sau concerte este permisă cu participarea publicului până la 30% din capacitatea maximă a spațiului;
 - b) este interzisă organizarea și desfășurarea spectacolelor de tipul drive-in, precum și organizarea și desfășurarea în aer liber a spectacolelor, concertelor, festivalurilor publice și private sau a altor evenimente culturale;

¹ localități unde incidența cumulată a cazurilor în ultimele 14 zile se situează peste pragul de 1,5‰;

- c) activitatea cu publicul a operatorilor economici care desfășoară activități de preparare, comercializare și consum al produselor alimentare și/sau băuturilor alcoolice și nealcoolice, de tipul restaurantelor și cafenelelor, în interiorul clădirilor, se poate desfășura fără a depăși 30% din capacitatea maximă a spațiului și în intervalul orar 06.00 - 23.00;²
- d) activitatea restaurantelor și a cafenelelor din interiorul hotelurilor, pensiunilor sau altor unități de cazare se poate desfășura fără a depăși 30% din capacitatea maximă a spațiului și în intervalul orar 06.00 - 23.00;³
- e) activitatea cu publicul a operatorilor economici licențiați în domeniul jocurilor de noroc este permisă fără a depăși 30% din capacitatea maximă a spațiului și în intervalul orar 06.00 - 23.00.⁴

(2) Măsurile prevăzute la alin. (1) intră în vigoare începând cu data de 04.01.2021, ora 00.00, și se vor aplica până la data de 17.01.2021, ora 24.00, urmând a fi reevaluate, conform prevederilor art. 15 din Anexa nr. 3 la Hotărârea Guvernului României nr. 1065/2020.

Art. 2 Începând cu data de 04.01.2021, ora 00.00, se revocă măsurile instituite potrivit Hotărârii Comitetului Județean pentru Situații de Urgență al județului Dolj nr. 75 din 20.12.2020 pentru localitățile⁵ **GOIEȘTI, OSTROVENI, RADOVAN și SADOVA.**

Art. 3 Prezenta hotărâre a fost adoptată conform procedurii stabilită prin Hotărârea Comitetului Județean pentru Situații de Urgență al județului Dolj nr. 32 din 14.10.2020.

Art. 4 (1) Prezenta hotărâre se publică pe pagina web a Instituției Prefectului - județul Dolj, la adresa URL:

www.dj.prefectura.mai.gov.ro/despre-noi/situatii-de-urgenta/

(2) Prezenta hotărâre se comunică tuturor instituțiilor reprezentate în comitetul județean pentru situații de urgență, prin grija Inspectoratului pentru Situații de Urgență „Oltenia” al județului Dolj.

² măsura se aplică și operatorilor economici care desfășoară activități în spațiile publice închise care au un acoperiș, plafon sau tavan și care sunt delimitate de cel puțin 2 pereți, indiferent de natura acestora sau de caracterul temporar sau permanent;

³ *idem* nota 2;

⁴ măsura se aplică cu respectarea prevederilor art. 4 din Hotărârea Comitetului Național pentru Situații de Urgență nr. 60 din 17.12.2020;

⁵ **localități unde incidența cumulată a cazurilor în ultimele 14 zile a scăzut sub pragul de 1,5‰;**

- (3) Prezenta hotărâre se comunică autorităților administrației publice locale din unitățile administrativ-teritoriale nominalizate la art. 1 - 2, prin grija Inspectoratului pentru Situații de Urgență „Oltenia” al județului Dolj.
- (4) Prevederile prezentei hotărâri se comunică instituțiilor publice și private, precum și operatorilor economici, în părțile care le/îi privesc, spre punere în aplicare, prin grija autorităților administrației publice locale din unitățile administrativ-teritoriale nominalizate la art. 1 - 2, pe raza cărora acestea/aceștia funcționează.

p/ **PREȘEDINTELE C.J.S.U.**

VICEPREȘEDINTE

(Î) INSPECTOR ȘEF
al I.S.U. „Oltenia” Dolj

Colonel

VLĂDUȚOIU BOGDAN





DIRECTIA DE SANATATE PUBLICA DOLJ SITUATIA EPIDEMIOLOGICA IN JUDETUL DOLJ LA DATA DE 1 IANUARIE 2021

Localitati	Persoane confirmate COVID 2021 1 ianuarie ora 9	Persoane confirmate COVID 2020 19 decembrie ora 9	Numar cazuri noi 2020 ultimele 14 zile	Focare inchise	Numar cazuri noi 2020 comunitari	Rata de infectare la 1000 locuitori ultimele 14 zile	Rata de infectare la 1000 locuitori comunitari
	Numar persoane	Numar persoane	Numar persoane	Numar persoane	Numar persoane	%	%

TOTAL	15.181	14.255	926	15	911	1,33	1,31
--------------	---------------	---------------	------------	-----------	------------	-------------	-------------

CARCEA	134	119	15	0	15	4,78	4,78
TALPAS	13	9	4	0	4	3,27	3,27

MALU MARE	277	260	17	0	17	2,61	2,61
VARVORU DE JOS	31	25	6	0	6	2,44	2,44
CERNATESTI	7	3	4	0	4	2,42	2,42
CRAIOVA	10.480	9.848	632	15	617	2,10	2,05
PODARI	126	113	13	0	13	1,87	1,87
BREASTA	63	55	8	0	8	1,83	1,83
CETATE	59	50	9	0	9	1,71	1,71
PIELESTI	73	66	7	0	7	1,67	1,67
CALAFAT	253	224	29	0	29	1,65	1,65

DIRECTIA DE SANATATE PUBLICA DJOLJ SITUATIA EPIDEMIOLOGICA IN JUDETUL DJOLJ LA DATA DE 2 IANUARIE 2021

Localitati	Persoane confirmate COVID 2021 2 ianuarie ora 9	Persoane confirmate COVID 2020 20 decembrie ora 9	Numar cazuri noi 2020 ultimele 14 zile	Focare inchise	Numar cazuri noi 2020 comunitari	Rata de infectare la 1000 locuitori ultimele 14 zile	Rata de infectare la 1000 locuitori comunitari
	Numar persoane	Numar persoane	Numar persoane	Numar persoane	Numar persoane	%	%

TOTAL	15.263	14.346	917	15	902	1,32	1,30
--------------	---------------	---------------	------------	-----------	------------	-------------	-------------

CARCEA	134	119	15	0	15	4,78	4,78
TALPAS	13	9	4	0	4	3,27	3,27

VARVORU DE JOS	31	25	6	0	6	2,44	2,44
CERNATESTI	7	3	4	0	4	2,42	2,42
MALU MARE	280	265	15	0	15	2,30	2,30
CRAIOVA	10.538	9.900	638	15	623	2,12	2,07
BREASTA	64	55	9	0	9	2,06	2,06
CALAFAT	259	227	32	0	32	1,82	1,82
PODARI	127	115	12	0	12	1,73	1,73
CETATE	59	51	8	0	8	1,52	1,52

LOCALITATEA BREASTA

Perioada de timp analizata: 20 decembrie 2020– 2 ianuarie 2021

Analiza descriptiva a datelor epidemiologice

In ultimele 14 zile in localitatea Breasta s-a inregistrat un trend crescator al cazurilor, cu o rata de infectare peste nivelul de alerta, situatie prezentata in tabelul si graficul urmator:

Nr. total de cazuri noi in intervalul de timp analizat: **9**

Tabel cu numărul de cazuri noi pe localitate, la data efectuării analizei de risc, pentru ultimele 14 zile.

PERIOADA	20XII	21XII	22XII	23XII	24XII	25XII	26XII	27XII	28XII	29XII	30XII	31XII	1 I	2 I
Nr cazuri noi	0	0	1	0	0	1	0	0	3	0	1	0	2	1

..Forma grafica (histograma) in funcție de data confirmării pentru ultimele 14 zile, la nivelul comunității/ localității

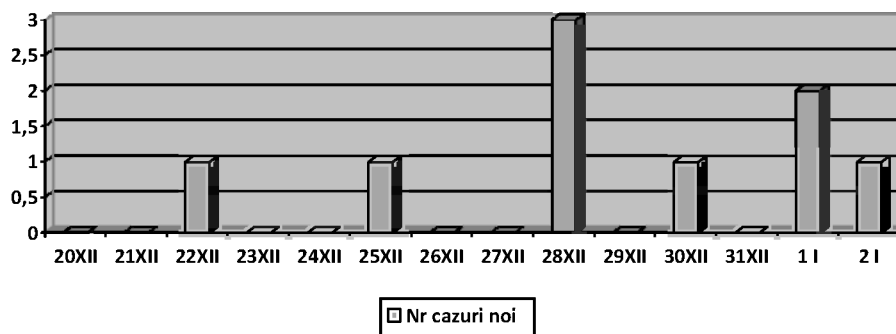

Cazurile dupa localitatea de infectare, daca acesta este diferita de cea de domiciliu.

0 cazuri care evolueza in focare deja declarate

Rata de infectare la 1000 de locuitori **2,06 ‰**

Incidența infecției in populația comunitatii/localitatii **2,06 ‰**- s-a atins si depasit pragul de 1,5‰

Proporția populației de 65 de ani si peste la nivelul comunității/ localității care se analizeaza si pe medii de rezidenta: **13,51 %**

9 cazuri fac parte din comunitate

LOCALITATEA CERNATESTI

Perioada de timp analizata: 20 decembrie 2020– 2 ianuarie 2021

Analiza descriptiva a datelor epidemiologice

In ultimele 14 zile in localitatea Cernatesti s-a inregistrat un trend crescator al cazurilor, cu o rata de infectare peste nivelul de alerta, situatie prezentata in tabelul si graficul urmator:

Nr. total de cazuri noi in intervalul de timp analizat: **4**

Tabel cu numărul de cazuri noi pe localitate, la data efectuării analizei de risc, pentru ultimele 14 zile.

PERIOADA	20XII	21XII	22XII	23XII	24XII	25XII	26XII	27XII	28XII	29XII	30XII	31XII	1 I	2 I
Nr cazuri noi	0	0	0	0	0	0	0	0	0	0	1	0	3	0

..Forma grafica (histograma) in funcție de data confirmării pentru ultimele 14 zile, la nivelul comunității/ localității

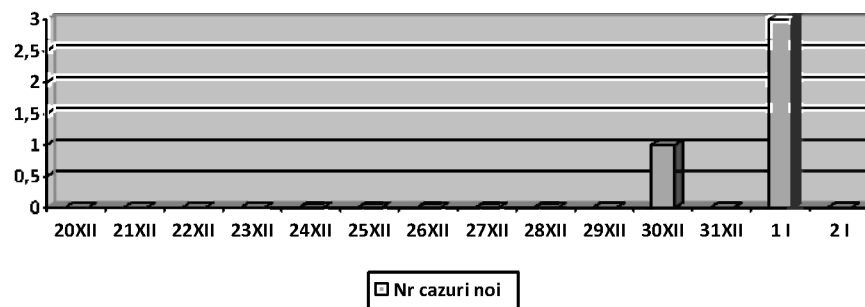

Cazurile dupa localitatea de infectare, daca acesta este diferita de cea de domiciliu.

0 cazuri care evolueza in focare deja declarate

Rata de infectare la 1000 de locuitori **2,42 ‰**

Incidența infecției in populația comunitatii/localitatii **2,42 ‰**- s-a atins si depasit pragul de 1,5‰

Proporția populației de 65 de ani si peste la nivelul comunității/ localității care se analizeaza si pe medii de rezidenta: **24,32**

4 cazuri fac parte din comunitate