

**ROMÂNIA**  
**JUDEȚUL DOLJ**  
**INSTITUȚIA PREFECTULUI - JUDEȚUL DOLJ**  
**COMITETUL JUDEȚEAN PENTRU SITUAȚII DE URGENȚĂ**

**HOTĂRÂREA**

**nr. 1 din 01.01.2021**

Având în vedere prevederile Hotărârii Guvernului României nr. 1065/2020 *privind prelungirea stării de alertă pe teritoriul României începând cu data de 14 decembrie 2020, precum și stabilirea măsurilor care se aplică pe durata acesteia pentru prevenirea și combaterea efectelor pandemiei de COVID-19,*

Luând în considerare:

- măsurile stabilite prin Hotărârile Comitetului Județean pentru Situații de Urgență Dolj nr. 74/18.12.2020, nr. 75/20.12.2020, nr. 76/22.12.2020, nr. 77/22.12.2020, nr. 79/24.12.2020, nr. 80/26.12.2020, nr. 81/28.12.2020 și nr. 82/30.12.2020;
- situația privind incidența cazurilor confirmate pozitiv cu virusul SARS-CoV-2 în ultimele 14 zile în localitățile din județul Dolj, actualizată la data de 30.12.2020 (Anexa 1), respectiv la data de 31.12.2020 (Anexa 2), incluzând și analiza evoluției, prezentate de Direcția de Sănătate Publică Dolj;

În scopul stabilirii unor măsuri necesare pentru punerea în aplicare a prevederilor legale referitoare la prevenirea și combaterea efectelor pandemiei de COVID-19,

În baza prevederilor art. 10 alin. (1) - (3) din *Regulamentul* aprobat prin Hotărârea Guvernului României nr. 1491/2004, cu modificările și completările ulterioare,

**Comitetul Județean pentru Situații de Urgență al județului Dolj**  
**adoptă prezenta**

**HOTĂRÂRE**

- Art. 1** (1) Pentru localitățile<sup>1</sup> **CÂRCEA** și **TĂLPAȘ** se instituie următoarele măsuri în domeniul sănătății publice:
- a) este interzisă organizarea și desfășurarea activității în cadrul cinematografelelor, instituțiilor de spectacole și/sau concerte;
  - b) este interzisă organizarea și desfășurarea spectacolelor de tipul drive-in, precum și organizarea și desfășurarea în aer liber a spectacolelor, concertelor, festivalurilor publice și private sau a altor evenimente culturale;
  - c) este interzisă activitatea cu publicul a operatorilor economici care desfășoară activități de preparare, comercializare și consum al

---

<sup>1</sup> localități unde incidența cumulată a cazurilor în ultimele 14 zile a depășit pragul de 3‰;

produselor alimentare și/sau băuturilor alcoolice și nealcoolice, de tipul restaurantelor și cafenelelor, în interiorul clădirilor;<sup>2</sup>

- d) activitatea restaurantelor și a cafenelelor din interiorul hotelurilor, pensiunilor sau altor unități de cazare se poate desfășura doar pentru persoanele cazate în cadrul acestor unități;<sup>3</sup>
- e) este interzisă activitatea cu publicul a operatorilor economici licențiați în domeniul jocurilor de noroc.<sup>4</sup>

(2) Măsurile prevăzute la alin. (1) intră în vigoare începând cu data de 02.01.2021, ora 00.00, și se vor aplica până la data de 15.01.2021, ora 24.00, urmând a fi reevaluate, conform prevederilor art. 15 din Anexa nr. 3 la Hotărârea Guvernului României nr. 1065/2020.

**Art. 2** (1) Pentru localitatea<sup>5</sup> **GHINDENI** se instituie următoarele măsuri în domeniul sănătății publice:

- a) organizarea și desfășurarea activității instituțiilor de spectacole și/sau concerte este permisă cu participarea publicului până la 30% din capacitatea maximă a spațiului;
- b) este interzisă organizarea și desfășurarea spectacolelor de tipul drive-in, precum și organizarea și desfășurarea în aer liber a spectacolelor, concertelor, festivalurilor publice și private sau a altor evenimente culturale;
- c) activitatea cu publicul a operatorilor economici care desfășoară activități de preparare, comercializare și consum al produselor alimentare și/sau băuturilor alcoolice și nealcoolice, de tipul restaurantelor și cafenelelor, în interiorul clădirilor, se poate desfășura fără a depăși 30% din capacitatea maximă a spațiului și în intervalul orar 06.00 - 23.00;<sup>6</sup>
- d) activitatea restaurantelor și a cafenelelor din interiorul hotelurilor, pensiunilor sau altor unități de cazare se poate desfășura fără a depăși 30% din capacitatea maximă a spațiului și în intervalul orar 06.00 - 23.00;<sup>7</sup>
- e) activitatea cu publicul a operatorilor economici licențiați în domeniul jocurilor de noroc este permisă fără a depăși 30% din capacitatea maximă a spațiului și în intervalul orar 06.00 - 23.00.<sup>8</sup>

---

<sup>2</sup> măsura se aplică și operatorilor economici care desfășoară activități în spațiile publice închise care au un acoperiș, plafon sau tavan și care sunt delimitate de cel puțin 2 pereți, indiferent de natura acestora sau de caracterul temporar sau permanent;

<sup>3</sup> *idem* nota 2;

<sup>4</sup> măsura se aplică cu respectarea prevederilor art. 4 din Hotărârea Comitetului Național pentru Situații de Urgență nr. 60 din 17.12.2020;

<sup>5</sup> **localitate unde incidența cumulată a cazurilor în ultimele 14 zile a depășit pragul de 1,5%;**

<sup>6</sup> *idem* nota 2;

<sup>7</sup> *idem* nota 2;

<sup>8</sup> *idem* nota 4;

(2) Măsurile prevăzute la alin. (1) intră în vigoare începând cu data de 02.01.2021, ora 00.00, și se vor aplica până la data de 15.01.2021, ora 24.00, urmând a fi reevaluate, conform prevederilor art. 15 din Anexa nr. 3 la Hotărârea Guvernului României nr. 1065/2020.

**Art. 3** Începând cu data de 02.01.2021, ora 00.00, se revocă măsurile instituite potrivit Hotărârii Comitetului Județean pentru Situații de Urgență al județului Dolj nr. 74 din 18.12.2020 pentru localitățile<sup>9</sup> **COTOFENII DIN FAȚĂ** și **RAST**.

**Art. 4** Prezenta hotărâre a fost adoptată conform procedurii stabilită prin Hotărârea Comitetului Județean pentru Situații de Urgență al județului Dolj nr. 32 din 14.10.2020.

**Art. 5** (1) Prezenta hotărâre se publică pe pagina web a Instituției Prefectului - județul Dolj, la adresa URL:

*[www.dj.prefectura.mai.gov.ro/despre-noi/situatii-de-urgenta/](http://www.dj.prefectura.mai.gov.ro/despre-noi/situatii-de-urgenta/)*

(2) Prezenta hotărâre se comunică tuturor instituțiilor reprezentate în comitetul județean pentru situații de urgență, prin grija Inspectoratului pentru Situații de Urgență „Oltenia” al județului Dolj.

(3) Prezenta hotărâre se comunică autorităților administrației publice locale din unitățile administrativ-teritoriale nominalizate la art. 1 - 3, prin grija Inspectoratului pentru Situații de Urgență „Oltenia” al județului Dolj.

(4) Prevederile prezentei hotărâri se comunică instituțiilor publice și private, precum și operatorilor economici, în părțile care le/îi privesc, spre punere în aplicare, prin grija autorităților administrației publice locale din unitățile administrativ-teritoriale nominalizate la art. 1 - 3, pe raza cărora acestea/aceștia funcționează.

p/ **PREȘEDINTELE C.J.S.U.**

**VICEPREȘEDINTE**

(Î) **INSPECTOR ȘEF**

al **I.S.U. „Oltenia” Dolj**

*Colonel*

**VLĂDUȚOIU BOGDAN**



<sup>9</sup>

localități unde incidența cumulată a cazurilor în ultimele 14 zile a scăzut sub pragul de 1,5‰;



DIRECTIA DE SANATATE PUBLICA DOLJ

## SITUATIA EPIDEMIOLOGICA IN JUDETUL DOLJ LA DATA DE 30 DECEMBRIE 2020

	Persoane confirmate COVID 2020 30 decembrie ora 9 Numar persoane	Persoane confirmate COVID 2020 17 decembrie ora 9 Numar persoane	Numar cazuri noi 2020 ultimele 14 zile Numar persoane	Focare Inchise Numar persoane	Numar cazuri noi 2020 comunitari Numar persoane	Rata de infectare la 1000 locuitori ultimele 14 zile ‰	Rata de infectare la 1000 locuitori comunitari ‰
<b>TOTAL</b>	<b>14.963</b>	<b>14.046</b>	<b>917</b>	<b>13</b>	<b>904</b>	<b>1,32</b>	<b>1,30</b>
TALPAS	13	9	4	0	4	3,27	3,27
CARCEA	129	119	10	0	10	3,19	3,19
TEASC	43	35	8	0	8	2,61	2,61
VARVORU DE JOS	31	25	6	0	6	2,44	2,44
MALU MARE	272	258	14	0	14	2,15	2,15
CRAIOVA	10.345	9.697	648	13	635	2,16	2,11
RADOVAN	11	8	3	0	3	2,08	2,08
CALAFAT	245	216	29	0	29	1,65	1,65
PODARI	121	110	11	0	11	1,58	1,58
GHINDENI	36	33	3	0	3	1,54	1,54



DIRECTIA DE SANATATE PUBLICA DOLJ

## SITUATIA EPIDEMIOLOGICA IN JUDETUL DOLJ LA DATA DE 31 DECEMBRIE 2020

	Persoane confirmate COVID 2020 31 decembrie ora 9 Numar persoane	Persoane confirmate COVID 2020 18 decembrie ora 9 Numar persoane	Numar cazuri noi 2020 ultimele 14 zile Numar persoane	Focare inchise Numar persoane	Numar cazuri noi 2020 comunitari Numar persoane	Rata de infectare la 1000 locuitori ultimele 14 zile ‰	Rata de infectare la 1000 locuitori comunitari ‰
<b>TOTAL</b>	<b>15.068</b>	<b>14.161</b>	<b>907</b>	<b>15</b>	<b>892</b>	<b>1,30</b>	<b>1,28</b>
CARCEA	133	119	14	0	14	4,46	4,46
TALPAS	13	9	4	0	4	3,27	3,27
TEASC	44	35	9	0	9	2,94	2,94
VARVORU DE JOS	31	25	6	0	6	2,44	2,44
MALU MARE	273	259	14	0	14	2,15	2,15
RADOVAN	11	8	3	0	3	2,08	2,08
CRAIOVA	10.414	9.782	632	15	617	2,10	2,05
GHERCESTI	37	33	4	0	4	1,99	1,99
CALAFAT	248	219	29	0	29	1,65	1,65
PODARI	124	113	11	0	11	1,58	1,58

## LOCALITATEA CARCEA

Perioada de timp analizata: 18– 31 decembrie 2020

### Analiza descriptiva a datelor epidemiologice

In ultimele 14 zile in localitatea Carcea s-a inregistrat un trend crescator al cazurilor, cu o rata de infectare peste nivelul de alerta, situatie prezentata in tabelul si graficul urmatoar:

**Nr. total de cazuri noi** in intervalul de timp analizat: **14**

**Tabel cu numărul de cazuri noi** pe localitate, la data efectuării analizei de risc, pentru ultimele 14 zile.

PERIOADA	18XII	19XII	20XII	21XII	22XII	23XII	24XII	25XII	26XII	27XII	28XII	29XII	30XII	31XII
Nr cazuri noi	0	0	0	0	0	2	0	2	0	1	2	0	3	4

**..Forma grafica (histograma)** in funcție de data confirmării pentru ultimele 14 zile, la nivelul comunității/ localității

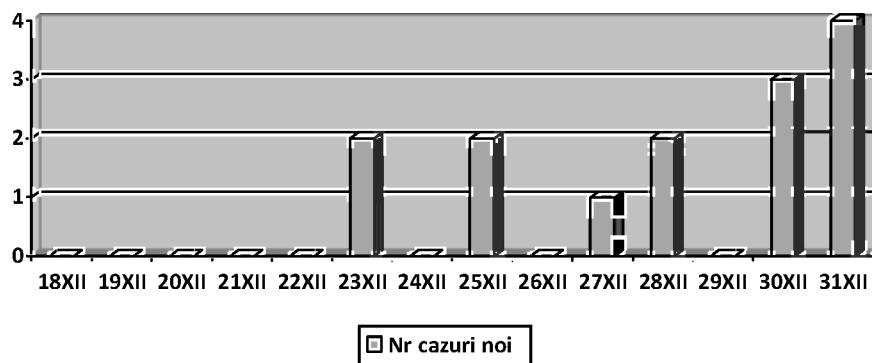

Cazurile dupa localitatea de infectare, daca acesta este diferita de cea de domiciliu.

**0 cazuri** care evolueza in focare deja declarate

**Rata de infectare** la 1000 de locuitori **4,46 ‰**

**Incidența infecției** in populația comunitatii/localitatii **4,46 ‰**- s-a atins si deposit pragul de 3‰.

**Proporția populației de 65 de ani si peste** la nivelul comunității/ localității care se analizeaza si pe medii de rezidenta: **14,13 %**

## LOCALITATEA TALPAS

Perioada de timp analizata: 18– 31 decembrie 2020

### Analiza descriptiva a datelor epidemiologice

In ultimele 14 zile in localitatea Talpas s-a inregistrat un trend crescator al cazurilor, cu o rata de infectare peste nivelul de alerta, situatie prezentata in tabelul si graficul urmator:

**Nr. total de cazuri noi** in intervalul de timp analizat: **4**

**Tabel cu numărul de cazuri noi pe localitate, la data efectuării analizei de risc, pentru ultimele 14 zile.**

PERIOADA	18XII	19XII	20XII	21XII	22XII	23XII	24XII	25XII	26XII	27XII	28XII	29XII	30XII	31XII
Nr cazuri noi	0	0	0	0	0	0	0	1	0	0	0	0	3	0

**..Forma grafica (histograma) in funcție de data confirmării pentru ultimele 14 zile, la nivelul comunității/ localității**

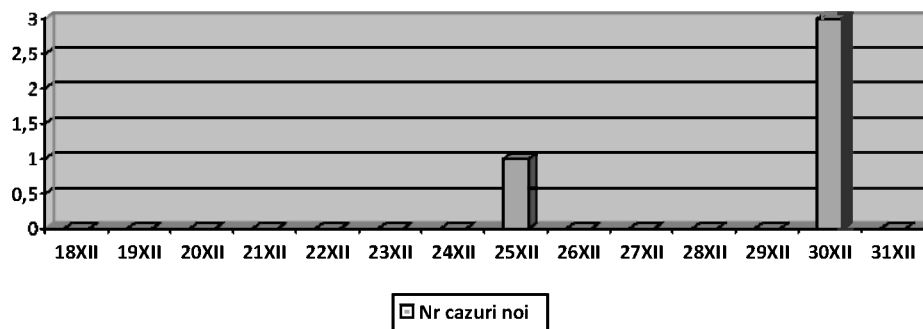

Cazurile **dupa localitatea de infectare**, daca acesta este diferita de cea de domiciliu.

**0 cazuri care evolueza in focare deja declarate**

**Rata de infectare** la 1000 de locuitori **3,27 ‰**

**Incidența infecției** in populația comunitatii/localitatii **3,27 ‰**- s-a atins si deposit pragul de 3‰

**Proporția populației de 65 de ani si peste** la nivelul comunității/ localității care se analizeaza si pe medii de rezidenta: **20,42 %**