

ROMÂNIA
JUDEȚUL DOLJ
INSTITUȚIA PREFECTULUI - JUDEȚUL DOLJ
COMITETUL JUDEȚEAN PENTRU SITUAȚII DE URGENȚĂ

HOTĂRÂREA

n r . 8 2 d i n 3 0 . 1 2 . 2 0 2 0

Având în vedere prevederile Hotărârii Guvernului României nr. 1065/2020 *privind prelungirea stării de alertă pe teritoriul României începând cu data de 14 decembrie 2020, precum și stabilirea măsurilor care se aplică pe durata acesteia pentru prevenirea și combaterea efectelor pandemiei de COVID-19,*

Luând în considerare:

- măsurile stabilite prin Hotărârile Comitetului Județean pentru Situații de Urgență Dolj nr. 73/16.12.2020, nr. 74/18.12.2020, nr. 75/20.12.2020, nr. 76/22.12.2020, nr. 77/22.12.2020, nr. 79/24.12.2020, nr. 80/26.12.2020 și nr. 81/28.12.2020;
- situația privind incidența cazurilor confirmate pozitiv cu virusul SARS-CoV-2 în ultimele 14 zile în localitățile din județul Dolj, actualizată la data de 28.12.2020 (Anexa 1), respectiv la data de 29.12.2020 (Anexa 2), incluzând și analiza evoluției, prezentate de Direcția de Sănătate Publică Dolj;

În scopul stabilirii unor măsuri necesare pentru punerea în aplicare a prevederilor legale referitoare la prevenirea și combaterea efectelor pandemiei de COVID-19,

În baza prevederilor art. 10 alin. (1) - (3) din *Regulamentul* aprobat prin Hotărârea Guvernului României nr. 1491/2004, cu modificările și completările ulterioare,

Comitetul Județean pentru Situații de Urgență al județului Dolj
adoptă prezenta

HOTĂRÂRE

Art. 1 (1) Pentru localitatea¹ **TEASC** se instituie următoarele măsuri în domeniul sănătății publice:

- a) este interzisă organizarea și desfășurarea activității în cadrul cinematografelelor, instituțiilor de spectacole și/sau concerte;
- b) este interzisă organizarea și desfășurarea spectacolelor de tipul drive-in, precum și organizarea și desfășurarea în aer liber a spectacolelor, concertelor, festivalurilor publice și private sau a altor evenimente culturale;

¹ localitate unde incidența cumulată a cazurilor în ultimele 14 zile a depășit pragul de 3%;

- c) este interzisă activitatea cu publicul a operatorilor economici care desfășoară activități de preparare, comercializare și consum al produselor alimentare și/sau băuturilor alcoolice și nealcoolice, de tipul restaurantelor și cafenelelor, în interiorul clădirilor;²
- d) activitatea restaurantelor și a cafenelelor din interiorul hotelurilor, pensiunilor sau altor unități de cazare se poate desfășura doar pentru persoanele cazate în cadrul acestor unități;³
- e) este interzisă activitatea cu publicul a operatorilor economici licențiați în domeniul jocurilor de noroc.⁴

(2) Măsurile prevăzute la alin. (1) intră în vigoare începând cu data de 31.12.2020, ora 00.00, și se vor aplica până la data de 13.01.2021, ora 24.00, urmând a fi reevaluate, conform prevederilor art. 15 din Anexa nr. 3 la Hotărârea Guvernului României nr. 1065/2020.

Art. 2 Începând cu data de 31.12.2020, ora 00.00, se revocă măsurile instituite potrivit Hotărârii Comitetului Județean pentru Situații de Urgență al județului Dolj nr. 73 din 16.12.2020 pentru localitățile⁵ **DRĂNIC** și **GALICIUICA**.

Art. 3 Prezenta hotărâre a fost adoptată conform procedurii stabilită prin Hotărârea Comitetului Județean pentru Situații de Urgență al județului Dolj nr. 32 din 14.10.2020.

Art. 4 (1) Prezenta hotărâre se publică pe pagina web a Instituției Prefectului - județul Dolj, la adresa URL:

www.dj.prefectura.mai.gov.ro/despre-noi/situatii-de-urgenta/

(2) Prezenta hotărâre se comunică tuturor instituțiilor reprezentate în comitetul județean pentru situații de urgență, prin grija Inspectoratului pentru Situații de Urgență „Oltenia” al județului Dolj.

(3) Prezenta hotărâre se comunică autorităților administrației publice locale din unitățile administrativ-teritoriale nominalizate la art. 1 - 2,

² măsura se aplică și operatorilor economici care desfășoară activități în spațiile publice închise care au un acoperiș, plafon sau tavan și care sunt delimitate de cel puțin 2 pereți, indiferent de natura acestora sau de caracterul temporar sau permanent;

³ *idem* nota 2;

⁴ măsura se aplică cu respectarea prevederilor art. 4 din Hotărârea Comitetului Național pentru Situații de Urgență nr. 60 din 17.12.2020;

⁵ localități unde incidența cumulată a cazurilor în ultimele 14 zile a scăzut sub pragul de 1,5‰;

prin grija Inspectoratului pentru Situații de Urgență „Oltenia” al județului Dolj.

- (4) Prevederile prezentei hotărâri se comunică instituțiilor publice și private, precum și operatorilor economici, în părțile care le/îi privesc, spre punere în aplicare, prin grija autorităților administrației publice locale din unitățile administrativ-teritoriale nominalizate la art. 1 - 2, pe raza cărora acestea/aceștia funcționează.

p/ **PREȘEDINTELE C.J.S.U.**
VICEPREȘEDINTE

PREȘEDINTELE
Consiliului Județean Dolj



DORIN COSMIN VASILE

DIRECTIA DE SANATATE PUBLICA DOLJ

SITUATIA EPIDEMIOLOGICA IN JUDETUL DOLJ LA DATA DE 28 DECEMBRIE 2020

Localitati	Persoane confirmate COVID 2020 28 decembrie ora 9 Numar persoane	Persoane confirmate COVID 2020 15 decembrie ora 9 Numar persoane	Numar cazuri noi 2020 ultimele 14 zile Numar persoane	Focare Inchise Numar persoane	Numar cazuri noi 2020 comunitari Numar persoane	Rata de infectare la 1000 locuitori ultimele 14 zile ‰	Rata de infectare la 1000 locuitori comunitari ‰
TOTAL	14.833	13.837	996	13	983	1,43	1,41
RADOVAN	11	6	5	0	5	3,46	3,46
TEASC	43	33	10	0	10	3,27	3,27
MALU MARE	272	255	17	0	17	2,61	2,61
CARCEA	126	118	8	0	8	2,55	2,55
VARVORU DE JOS	31	25	6	0	6	2,43	2,43
CALAFAT	243	202	41	0	41	2,33	2,33
CRAIOVA	10.250	9.553	697	13	684	2,32	2,28
GHERCESTI	35	31	4	0	4	1,99	1,99
AMARASTII DE SUS	19	16	3	0	3	1,77	1,77
PODARI	120	108	12	0	12	1,73	1,73
RAST	23	17	6	0	6	1,65	1,65
DESA	35	27	8	0	8	1,64	1,64
MACESU DE SUS	8	6	2	0	2	1,63	1,63
CETATE	56	48	8	0	8	1,53	1,53

 DIRECTIA DE SANATATE PUBLICA DOUJ

SITUATIA EPIDEMIOLOGICA IN JUDETUL DOUJ LA DATA DE 29 DECEMBRIE 2020

Localitati	Persoane confirmate COVID 2020 29 decembrie ora 9 Numar persoane	Persoane confirmate COVID 2020 16 decembrie ora 9 Numar persoane	Numar cazuri noi 2020 ultimele 14 zile Numar persoane	Focare inchise Numar persoane	Numar cazuri noi 2020 comunitari Numar persoane	Rata de infectare la 1000 locuitori ultimele 14 zile ‰	Rata de infectare la 1000 locuitori comunitari ‰
TOTAL	14.839	13.894	945	13	932	1,36	1,34
TEASC	43	34	9	0	9	2,94	2,94
RADOVAN	11	7	4	0	4	2,77	2,77
MALU MARE	272	255	17	0	17	2,61	2,61
CARCEA	126	118	8	0	8	2,55	2,55
VARVORU DE JOS	31	25	6	0	6	2,44	2,44
CRAIOVA	10.250	9.588	662	13	649	2,20	2,16
CALAFAT	243	211	32	0	32	1,82	1,82
PODARI	120	108	12	0	12	1,73	1,73
DESA	35	27	8	0	8	1,64	1,64

LOCALITATEA TEASC

Perioada de timp analizata: 15– 28 decembrie 2020

Analiza descriptiva a datelor epidemiologice

In ultimele 14 zile in localitatea TEASC s-a inregistrat un trend crescator al cazurilor, cu o rata de infectare peste nivelul de alerta, situatie prezentata in tabelul si graficul urmator:

Nr. total de cazuri noi in intervalul de timp analizat: **10**

Tabel cu numărul de cazuri noi pe localitate, la data efectuării analizei de risc, pentru ultimele 14 zile.

PERIOADA	15XII	16XII	17XII	18XII	19XII	20XII	21XII	22XII	23XII	24XII	25XII	26XII	27XII	28XII
Nr cazuri noi	0	1	1	0	5	0	0	0	0	0	1	0	1	1

Forma grafica (histograma) in funcție de data confirmării pentru ultimele 14 zile, la nivelul comunității/ localității

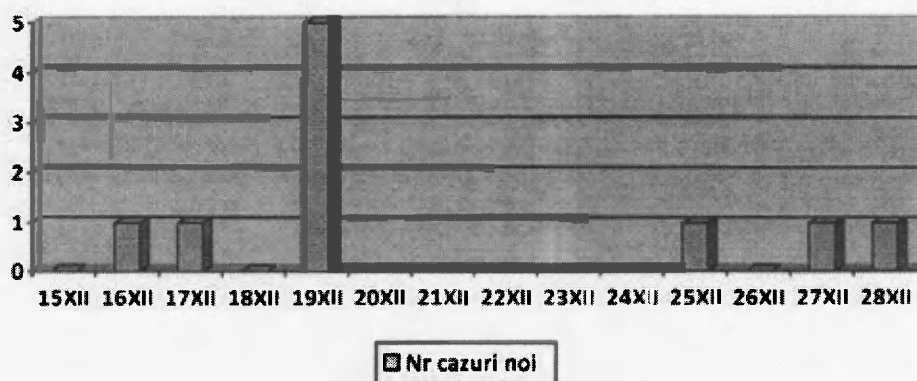

Cazurile dupa localitatea de infectare, daca acesta este diferita de cea de domiciliu.

0 cazuri care evolueza in focare deja declarate

MASURI INSTITUITE, pentru a evalua daca exista transmitere comunitara extinsa

Rata de infectare la 1000 de locuitori **3,27 ‰**

Incidența infecției in populația comunitatii/localitatii **3,27 ‰**- s-a atins si deposit pragul de 3‰

Proporția populației de 65 de ani si peste la nivelul comunității/ localității care se analizeaza si pe medii de rezidenta: **19,97 ‰**

10 cazuri fac parte din comunitate