

**ROMÂNIA**  
**JUDEȚUL DOLJ**  
**INSTITUȚIA PREFECTULUI - JUDEȚUL DOLJ**  
**COMITETUL JUDEȚEAN PENTRU SITUAȚII DE URGENȚĂ**

**HOTĂRÂREA**

**nr. 81 din 28.12.2020**

Având în vedere prevederile Hotărârii Guvernului României nr. 1065/2020 *privind prelungirea stării de alertă pe teritoriul României începând cu data de 14 decembrie 2020, precum și stabilirea măsurilor care se aplică pe durata acesteia pentru prevenirea și combaterea efectelor pandemiei de COVID-19,*

Luând în considerare:

- măsurile stabilite prin Hotărârile Comitetului Județean pentru Situații de Urgență Dolj nr. 72/14.12.2020, nr. 73/16.12.2020, nr. 74/18.12.2020, nr. 75/20.12.2020, nr. 76/22.12.2020, nr. 77/22.12.2020, nr. 79/24.12.2020 și nr. 80/26.12.2020;
- situația privind incidența cazurilor confirmate pozitiv cu virusul SARS-CoV-2 în ultimele 14 zile în localitățile din județul Dolj, actualizată la data de 26.12.2020 (Anexa 1), respectiv la data de 27.12.2020 (Anexa 2), incluzând și analiza evoluției, prezentate de Direcția de Sănătate Publică Dolj;

În scopul stabilirii unor măsuri necesare pentru punerea în aplicare a prevederilor legale referitoare la prevenirea și combaterea efectelor pandemiei de COVID-19,

În baza prevederilor art. 10 alin. (1) - (3) din *Regulamentul* aprobat prin Hotărârea Guvernului României nr. 1491/2004, cu modificările și completările ulterioare,

**Comitetul Județean pentru Situații de Urgență al județului Dolj**  
**adoaptă prezenta**

**HOTĂRÂRE**

- Art. 1** (1) Pentru localitățile<sup>1</sup> **CÂRCEA** și **CETATE** se instituie următoarele măsuri în domeniul sănătății publice:
- a) organizarea și desfășurarea activității instituțiilor de spectacole și/sau concerte este permisă cu participarea publicului până la 30% din capacitatea maximă a spațiului;
  - b) este interzisă organizarea și desfășurarea spectacolelor de tipul drive-in, precum și organizarea și desfășurarea în aer liber a spectacolelor, concertelor, festivalurilor publice și private sau a altor evenimente culturale;

<sup>1</sup> localități unde incidența cumulată a cazurilor în ultimele 14 zile se situează peste/a depășit pragul de 1,5‰;

- c) activitatea cu publicul a operatorilor economici care desfășoară activități de preparare, comercializare și consum al produselor alimentare și/sau băuturilor alcoolice și nealcoolice, de tipul restaurantelor și cafenelelor, în interiorul clădirilor, se poate desfășura fără a depăși 30% din capacitatea maximă a spațiului și în intervalul orar 06.00 - 23.00;<sup>2</sup>
- d) activitatea restaurantelor și a cafenelelor din interiorul hotelurilor, pensiunilor sau altor unități de cazare se poate desfășura fără a depăși 30% din capacitatea maximă a spațiului și în intervalul orar 06.00 - 23.00;<sup>3</sup>
- e) activitatea cu publicul a operatorilor economici licențiați în domeniul jocurilor de noroc este permisă fără a depăși 30% din capacitatea maximă a spațiului și în intervalul orar 06.00 - 23.00.<sup>4</sup>

(2) Măsurile prevăzute la alin. (1) intră în vigoare începând cu data de 29.12.2020, ora 00.00, și se vor aplica până la data de 11.01.2021, ora 24.00, urmând a fi reevaluate, conform prevederilor art. 15 din Anexa nr. 3 la Hotărârea Guvernului României nr. 1065/2020.

**Art. 2** Începând cu data de 29.12.2020, ora 00.00, se revocă măsurile instituite potrivit Hotărârii Comitetului Județean pentru Situații de Urgență al județului Dolj nr. 72 din 14.12.2020 pentru localitățile<sup>5</sup> **BĂILEȘTI, BUCOVĂȚ** și **MISCHII**.

**Art. 3** Prezenta hotărâre a fost adoptată conform procedurii stabilită prin Hotărârea Comitetului Județean pentru Situații de Urgență al județului Dolj nr. 32 din 14.10.2020.

**Art. 4** (1) Prezenta hotărâre se publică pe pagina web a Instituției Prefectului - județul Dolj, la adresa URL:

*[www.dj.prefectura.mai.gov.ro/despre-noi/situatii-de-urgenta/](http://www.dj.prefectura.mai.gov.ro/despre-noi/situatii-de-urgenta/)*

(2) Prezenta hotărâre se comunică tuturor instituțiilor reprezentate în comitetul județean pentru situații de urgență, prin grija Inspectoratului pentru Situații de Urgență „Oltenia” al județului Dolj.

<sup>2</sup> măsura se aplică și operatorilor economici care desfășoară activități în spațiile publice închise care au un acoperiș, plafon sau tavan și care sunt delimitate de cel puțin 2 pereți, indiferent de natura acestora sau de caracterul temporar sau permanent;

<sup>3</sup> *idem* nota 2;

<sup>4</sup> măsura se aplică cu respectarea prevederilor art. 4 din Hotărârea Comitetului Național pentru Situații de Urgență nr. 60 din 17.12.2020;

<sup>5</sup> localități unde incidența cumulată a cazurilor în ultimele 14 zile a scăzut sub pragul de 1,5‰;

- (3) Prezenta hotărâre se comunică autorităților administrației publice locale din unitățile administrativ-teritoriale nominalizate la art. 1 - 2, prin grija Inspectoratului pentru Situații de Urgență „Oltenia” al județului Dolj.
- (4) Prevederile prezentei hotărâri se comunică instituțiilor publice și private, precum și operatorilor economici, în părțile care le/îi privesc, spre punere în aplicare, prin grija autorităților administrației publice locale din unitățile administrativ-teritoriale nominalizate la art. 1 - 2, pe raza cărora acestea/aceștia funcționează.

p/ **PREȘEDINTELE C.J.S.U.**  
**VICEPREȘEDINTE**

**PREȘEDINTELE**  
**Consiliului Județean Dolj**

**DORIN COSMIN VASILE**



DIRECTIA DE SANATATE PUBLICA DJOLJ

SITUATIA EPIDEMIOLOGICA IN JUDETUL DJOLJ LA DATA DE 26 DECEMBRIE 2020

Localitati	Persoane confirmate COVID 2020 26 decembrie ora 9 Numar persoane	Persoane confirmate COVID 2020 13 decembrie ora 9 Numar persoane	Numar cazuri noi 2020 ultimele 14 zile Numar persoane	Focare Inchise Numar persoane	Numar cazuri noi 2020 comunitari Numar persoane	Rata de infectare la 1000 locuitori ultimele 14 zile ‰	Rata de infectare la 1000 locuitori comunitari ‰
<b>TOTAL</b>	<b>14.727</b>	<b>13.647</b>	<b>1.080</b>	<b>29</b>	<b>1.051</b>	<b>1,55</b>	<b>1,51</b>
RADOVAN	11	6	5	0	5	3,46	3,46
TEASC	41	33	8	0	8	2,62	2,62
CALAFAT	238	194	44	0	44	2,50	2,50
GHERCESTI	35	30	5	0	5	2,49	2,49
CRAIOVA	10.171	9.419	752	13	739	2,50	2,46
VARVORU DE JOS	31	25	6	0	6	2,43	2,43
PLESOI	16	13	3	0	3	2,10	2,10
PODARI	118	104	14	0	14	2,01	2,01
CARCEA	123	117	6	0	6	1,91	1,91
DESA	35	26	9	0	9	1,85	1,85
AMARASTII DE SUS	19	16	3	0	3	1,77	1,77
BRADESTI	62	54	8	0	8	1,75	1,75
RAST	23	17	6	0	6	1,65	1,65
TALPAS	10	8	2	0	2	1,64	1,64
MACESU DE SUS	8	6	2	0	2	1,63	1,63
CETATE	55	47	8	0	8	1,53	1,53

## DIRECTIA DE SĂNĂTATE PUBLICĂ DOLI

## SITUAȚIA EPIDEMIOLOGICĂ ÎN JUDEȚUL DOLI LA DATA DE 27 DECEMBRIE 2020

Localități	Persoane confirmate COVID 2020 27 decembrie ora 9 Numar persoane	Persoane confirmate COVID 2020 14 decembrie ora 9 Numar persoane	Numar cazuri noi 2020 ultimele 14 zile Numar persoane	Focare inchise Numar persoane	Numar cazuri noi 2020 comunitari Numar persoane	Rata de infectare la 1000 locuitori ultimele 14 zile ‰	Rata de infectare la 1000 locuitori comunitari ‰
<b>TOTAL</b>	<b>14.775</b>	<b>13.733</b>	<b>1.042</b>	<b>25</b>	<b>1.017</b>	<b>1,50</b>	<b>1,46</b>
RADOVAN	11	6	5	0	5	3,46	3,46
TEASC	42	33	9	0	9	2,94	2,94
GHERCEȘTI	35	30	5	0	5	2,49	2,49
VARVORU DE JOS	31	25	6	0	6	2,43	2,43
CRAIOVA	10 210	9.479	731	13	718	2,43	2,39
CALAFAT	240	199	41	0	41	2,33	2,33
CARCEA	124	117	7	0	7	2,23	2,23
PODARI	120	105	15	0	15	2,16	2,16
PLEȘOI	16	13	3	0	3	2,10	2,10
AMARĂȘTI DE SUS	19	16	3	0	3	1,77	1,77
RAȘT	23	17	6	0	6	1,65	1,65
DEȘA	35	27	8	0	8	1,64	1,64
MACESU DE SUS	8	6	2	0	2	1,63	1,63
BRĂDEȘTI	62	55	7	0	7	1,53	1,53
CETATE	55	47	8	0	8	1,53	1,53

## LOCALITATEA CETATE

Perioada de timp analizata: 14- 27 decembrie 2020

### Analiza descriptiva a datelor epidemiologice

In ultimele 14 zile in localitatea Cetate s-a inregistrat un trend crescator al cazurilor, cu o rata de infectare peste nivelul de alerta, situatie prezentata in tabelul si graficul urmator:

**Nr. total de cazuri noi** in intervalul de timp analizat: **8**

**Tabel cu numărul de cazuri noi pe localitate, la data efectuării analizei de risc, pentru ultimele 14 zile.**

PERIOADA	14XII	15XII	16XII	17XII	18XII	19XII	20XII	21XII	22XII	23XII	24XII	25XII	26XII	27XII
Nr cazuri noi	0	1	1	0	1	0	1	1	0	0	1	0	2	0

**Forma grafica (histograma) in funcție de data confirmării pentru ultimele 14 zile, la nivelul comunității/ localității**

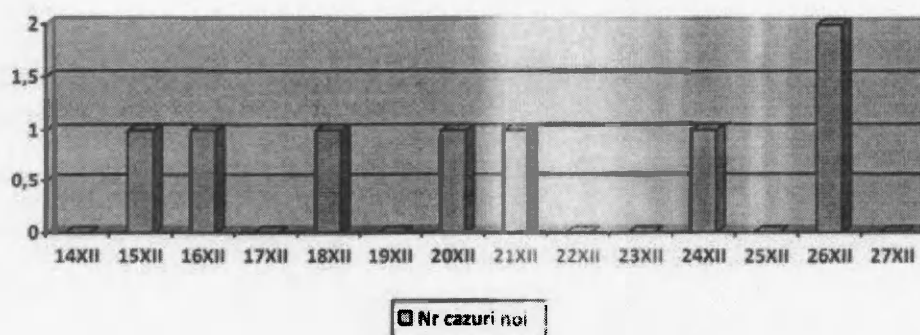

Cazurile dupa localitatea de infectare, daca acesta este diferita de cea de domiciliu.

**0 cazuri** care evolueza in focare deja declarate

**Rata de infectare** la 1000 de locuitori, **1,53 ‰**

**Incidența infecției** in populația comunitatii/localitatii **1,53 ‰**- s-a atins si depasit nivelul de 1,5‰

**Proporția populației de 65 de ani si peste** la nivelul comunității/ localității care se analizeaza si pe medii de rezidenta: **19,03 %**

**0 cazuri** fac parte din focare declarate

**8 cazuri** fac parte din comunitate,