

**ROMÂNIA**  
**JUDEȚUL DOLJ**  
**INSTITUȚIA PREFECTULUI - JUDEȚUL DOLJ**  
**COMITETUL JUDEȚEAN PENTRU SITUAȚII DE URGENȚĂ**

**HOTĂRÂREA**

**n r . 8 0 d i n 2 6 . 1 2 . 2 0 2 0**

Având în vedere prevederile Hotărârii Guvernului României nr. 1065/2020 *privind prelungirea stării de alertă pe teritoriul României începând cu data de 14 decembrie 2020, precum și stabilirea măsurilor care se aplică pe durata acesteia pentru prevenirea și combaterea efectelor pandemiei de COVID-19,*

Luând în considerare:

- măsurile stabilite prin Hotărârile Comitetului Județean pentru Situații de Urgență Dolj nr. 71/12.12.2020, nr. 72/14.12.2020, nr. 73/16.12.2020, nr. 74/18.12.2020, nr. 75/20.12.2020, nr. 76/22.12.2020, nr. 77/22.12.2020 și nr. 79/24.12.2020;
- situația privind incidența cazurilor confirmate pozitiv cu virusul SARS-CoV-2 în ultimele 14 zile în localitățile din județul Dolj, actualizată la data de 24.12.2020 (Anexa 1), respectiv la data de 25.12.2020 (Anexa 2), incluzând și analiza evoluției, prezentate de Direcția de Sănătate Publică Dolj;

În scopul stabilirii unor măsuri necesare pentru punerea în aplicare a prevederilor legale referitoare la prevenirea și combaterea efectelor pandemiei de COVID-19,

În baza prevederilor art. 10 alin. (1) - (3) din *Regulamentul* aprobat prin Hotărârea Guvernului României nr. 1491/2004, cu modificările și completările ulterioare,

**Comitetul Județean pentru Situații de Urgență al județului Dolj**  
**adoptă prezenta**

**HOTĂRÂRE**

- Art. 1** (1) Pentru localitățile<sup>1</sup> **GHERCEȘTI, PLEȘOI și TĂLPAȘ** se instituie următoarele măsuri în domeniul sănătății publice:
- a) organizarea și desfășurarea activității instituțiilor de spectacole și/sau concerte este permisă cu participarea publicului până la 30% din capacitatea maximă a spațiului;
  - b) este interzisă organizarea și desfășurarea spectacolelor de tipul drive-in, precum și organizarea și desfășurarea în aer liber a spectacolelor, concertelor, festivalurilor publice și private sau a altor evenimente culturale;

---

<sup>1</sup> localități unde incidența cumulată a cazurilor în ultimele 14 zile a depășit pragul de 1,5%;

- c) activitatea cu publicul a operatorilor economici care desfășoară activități de preparare, comercializare și consum al produselor alimentare și/sau băuturilor alcoolice și nealcoolice, de tipul restaurantelor și cafenelelor, în interiorul clădirilor, se poate desfășura fără a depăși 30% din capacitatea maximă a spațiului și în intervalul orar 06.00 - 23.00;<sup>2</sup>
  - d) activitatea restaurantelor și a cafenelelor din interiorul hotelurilor, pensiunilor sau altor unități de cazare se poate desfășura fără a depăși 30% din capacitatea maximă a spațiului și în intervalul orar 06.00 - 23.00;<sup>3</sup>
  - e) activitatea cu publicul a operatorilor economici licențiați în domeniul jocurilor de noroc este permisă fără a depăși 30% din capacitatea maximă a spațiului și în intervalul orar 06.00 - 23.00.<sup>4</sup>
- (2) Măsurile prevăzute la alin. (1) rămân în vigoare și pentru localitatea<sup>5</sup> **VÂRVORU DE JOS**, pentru care au fost instituite potrivit Hotărârii Comitetului Județean pentru Situații de Urgență al județului Dolj nr. 71 din 12.12.2020.
- (3) Măsurile prevăzute la alin. (1) și (2) intră în vigoare începând cu data de 27.12.2020, ora 00.00, și se vor aplica până la data de 09.01.2021, ora 24.00, urmând a fi reevaluate, conform prevederilor art. 15 din Anexa nr. 3 la Hotărârea Guvernului României nr. 1065/2020.

**Art. 2** Începând cu data de 27.12.2020, ora 00.00, se revocă măsurile instituite potrivit Hotărârii Comitetului Județean pentru Situații de Urgență al județului Dolj nr. 71 din 12.12.2020 pentru localitățile<sup>6</sup> **GHINDENI, SECU, ȘIMNICU DE SUS și ȚUGLUI**.

**Art. 3** Prezenta hotărâre a fost adoptată conform procedurii stabilită prin Hotărârea Comitetului Județean pentru Situații de Urgență al județului Dolj nr. 32 din 14.10.2020.

**Art. 4** (1) Prezenta hotărâre se publică pe pagina web a Instituției Prefectului - județul Dolj, la adresa URL:

*[www.dj.prefectura.mai.gov.ro/despre-noi/situatii-de-urgenta/](http://www.dj.prefectura.mai.gov.ro/despre-noi/situatii-de-urgenta/)*

<sup>2</sup> măsura se aplică și operatorilor economici care desfășoară activități în spațiile publice închise care au un acoperiș, plafon sau tavan și care sunt delimitate de cel puțin 2 pereți, indiferent de natura acestora sau de caracterul temporar sau permanent;

<sup>3</sup> *idem* nota 2;

<sup>4</sup> măsura se aplică cu respectarea prevederilor art. 4 din Hotărârea Comitetului Național pentru Situații de Urgență nr. 60 din 17.12.2020;

<sup>5</sup> **localitate unde incidența cumulată a cazurilor în ultimele 14 zile se menține mai mare de 1,5‰;**

<sup>6</sup> **localități unde incidența cumulată a cazurilor în ultimele 14 zile a scăzut sub pragul de 1,5‰;**

- (2) Prezenta hotărâre se comunică tuturor instituțiilor reprezentate în comitetul județean pentru situații de urgență, prin grija Inspectoratului pentru Situații de Urgență „Oltenia” al județului Dolj.
- (3) Prezenta hotărâre se comunică autorităților administrației publice locale din unitățile administrativ-teritoriale nominalizate la art. 1 - 2, prin grija Inspectoratului pentru Situații de Urgență „Oltenia” al județului Dolj.
- (4) Prevederile prezentei hotărâri se comunică instituțiilor publice și private, precum și operatorilor economici, în părțile care le/îi privesc, spre punere în aplicare, prin grija autorităților administrației publice locale din unitățile administrativ-teritoriale nominalizate la art. 1 - 2, pe raza cărora acestea/aceștia funcționează.

**p/ PREȘEDINTELE C.J.S.U.**

**VICEPREȘEDINTE**

**(î) INSPECTOR ȘEF**  
**al I.S.U. „Oltenia” Dolj**  
*Colonel*

**VLĂDUȚOIU BOGDAN**





## DIRECTIA DE SANATATE PUBLICA DOLJ SITUATIA EPIDEMIOLOGICA IN JUDETUL DOLJ LA DATA DE 24 DECEMBRIE 2020

Localitati	Persoane confirmate COVID 2020 24 decembrie ora 9 Numar persoane	Persoane confirmate COVID 2020 11 decembrie ora 9 Numar persoane	Numar cazuri noi 2020 ultimele 14 zile Numar persoane	Focare inchise Numar persoane	Numar cazuri noi 2020 comunitari Numar persoane	Rata de Infectare la 1000 locuitori ultimele 14 zile ‰	Rata de Infectare la 1000 locuitori comunitari ‰
<b>TOTAL</b>	<b>14.586</b>	<b>13.426</b>	<b>1.160</b>	<b>74</b>	<b>1.086</b>	<b>1,67</b>	<b>1,56</b>
RADOVAN	11	6	5	0	5	3,46	3,46
MALU MARE	271	239	32	12	20	4,92	3,07
CARCEA	121	112	9	0	9	2,87	2,87
CALAFAT	235	187	48	0	48	2,73	2,73
CRAIOVA	10.072	9.287	785	44	741	2,61	2,47
TEASC	40	33	7	0	7	2,29	2,29
DESA	35	25	10	0	10	2,05	2,05
GHERCESTI	34	30	4	0	4	1,99	1,99
BRADESTI	62	53	9	0	9	1,97	1,97
PODARI	116	103	13	0	13	1,87	1,87
SECU	16	14	2	0	2	1,81	1,81
AMARASTII DE SUS	19	16	3	0	3	1,77	1,77
RAST	23	17	6	0	6	1,65	1,65
MACESU DE SUS	8	6	2	0	2	1,63	1,63
MELINESTI	68	62	6	0	6	1,54	1,54



ANEXA 2

DIRECTIA DE SANATATE PUBLICA DOLJ SITUATIA EPIDEMIOLOGICA IN JUDETUL DOLJ LA DATA DE 25 DECEMBRIE 2020

Localitati	Persoane confirmate COVID 2020 25 decembrie ora 9 Numar persoane	Persoane confirmate COVID 2020 12 decembrie ora 9 Numar persoane	Numar cazuri noi 2020 ultimele 14 zile Numar persoane	Focare inchise Numar persoane	Numar cazuri noi 2020 comunitari Numar persoane	Rata de Infectare la 1000 locuitori ultimele 14 zile ‰	Rata de Infectare la 1000 locuitori comunitari ‰
<b>TOTAL</b>	<b>14.686</b>	<b>13.502</b>	<b>1.184</b>	<b>43</b>	<b>1.141</b>	<b>1,70</b>	<b>1,64</b>
RADOVAN	11	6	5	0	5	3,46	3,46
MALU MARE	272	240	32	12	20	4,92	3,07
CARCEA	123	114	9	0	9	2,87	2,87
CALAFAT	237	188	49	0	49	2,79	2,79
TEASC	41	33	8	0	8	2,62	2,62
CRAIOVA	10.136	9.344	792	13	779	2,64	2,59
GHERCESTI	35	30	5	0	5	2,49	2,49
PODARI	118	103	15	0	15	2,16	2,16
PLESOI	16	13	3	0	3	2,10	2,10
DESA	35	25	10	0	10	2,05	2,05
VARVORU DE JOS	30	25	5	0	5	2,03	2,03
AMARASTII DE SUS	19	16	3	0	3	1,77	1,77
BRADESTI	62	54	8	0	8	1,75	1,75
RAST	23	17	6	0	6	1,65	1,65
TALPAS	10	8	2	0	2	1,64	1,64
MACESU DE SUS	8	6	2	0	2	1,63	1,63
MELINESTI	68	62	6	0	6	1,54	1,54



## analiza PLES...

Salvat pe dispozitiv

**LOCALITATEA PLESOI**

Perioada de timp analizata: 12 – 25 decembrie 2020

**Analiza descriptiva a datelor epidemiologice**

In ultimele 14 zile in localitatea Plesoi s-a inregistrat un trend crescator al cazurilor, cu o rata de infectare peste nivelul de alerta, situatie prezentata in tabelul si graficul urmator:

**Nr. total de cazuri noi** in intervalul de timp analizat: **3**

**Tabel cu numărul de cazuri noi pe localitate, la data efectuării analizei de risc, pentru ultimele 14 zile.**

PERIOADA	12XI	13XI	14XI	15XI	16XII	17XII	18XII	19XII	20XII	21XII	22XII	23XII	24XII	25XII
Nr cazuri noi	0	0	0	1	0	0	0	0	0	0	0	0	1	1

**Forma grafica (histograma) in funcție de data confirmării pentru ultimele 14 zile, la nivelul comunității/ localității**

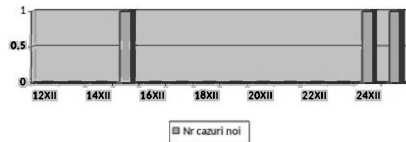

Cazurile **dupa localitatea de infectare**, daca acesta este diferita de cea de domiciliu.

**0 cazuri** care evolueza in focare deja declarate

**Rata de infectare** la 1000 de locuitori **2,10 %**

**Incidența infecției** in populația comunitatii/localitatii **2,10 %**\*- s-a atins si depasit nivelul de 1,5%

**Proporția populației de 65 de ani si peste** la nivelul comunității/ localității care se analizeaza si pe medii de rezidenta: **20,56 %**

**0 cazuri** fac parte din focare declarate

**3 cazuri** fac parte din comunitate





## analiza TALP...

Salvat pe dispozitiv

**LOCALITATEA TALPAS**

Perioada de timp analizata: 12 – 25 decembrie 2020

**Analiza descriptiva a datelor epidemiologice**

In ultimele 14 zile in localitatea Talpas s-a inregistrat un trend crescator al cazurilor, cu o rata de infectare peste nivelul de alerta, situatie prezentata in tabelul si graficul urmator:

**Nr. total de cazuri noi** in intervalul de timp analizat: 2

**Tabel cu numărul de cazuri noi pe localitate, la data efectuării analizei de risc, pentru ultimele 14 zile.**

PERIOADA	12XI	13XI	14XI	15XI	16XII	17XII	18XII	19XII	20XII	21XII	22XII	23XII	24XII	25XII
Nr cazuri noi	0	0	1	0	0	0	0	0	0	0	0	0	0	1

**Forma grafica (histograma) in funcție de data confirmării pentru ultimele 14 zile, la nivelul comunității/ localității**



Cazurile **dupa localitatea de infectare**, daca acesta este diferita de cea de domiciliu.

**0 cazuri** care evolueza in focare deja declarate

**Rata de infectare** la 1000 de locuitori **1,64 %**

**Incidența infecției** in populația comunitatii/localitatii **1,64 %**- s-a atins si depasit nivelul de 1,5%

**Proporția populației de 65 de ani si peste** la nivelul comunității/ localității care se analizeaza si pe medii de rezidenta: **20,42 %**

**0 cazuri** fac parte din focare declarate

**2 cazuri** fac parte din comunitate

