

ROMÂNIA
JUDEȚUL DOLJ
INSTITUȚIA PREFECTULUI - JUDEȚUL DOLJ
COMITETUL JUDEȚEAN PENTRU SITUAȚII DE URGENȚĂ

HOTĂRÂREA

nr. 79 din 24.12.2020

Având în vedere prevederile Hotărârii Guvernului României nr. 1065/2020 *privind prelungirea stării de alertă pe teritoriul României începând cu data de 14 decembrie 2020, precum și stabilirea măsurilor care se aplică pe durata acesteia pentru prevenirea și combaterea efectelor pandemiei de COVID-19,*

Luând în considerare:

- măsurile stabilite prin Hotărârile Comitetului Județean pentru Situații de Urgență Dolj nr. 70/10.12.2020, nr. 71/12.12.2020, nr. 72/14.12.2020, nr. 73/16.12.2020, nr. 74/18.12.2020, nr. 75/20.12.2020, nr. 76/22.12.2020 și nr. 77/22.12.2020;
- situația privind incidența cazurilor confirmate pozitiv cu virusul SARS-CoV-2 în ultimele 14 zile în localitățile din județul Dolj, actualizată la data de 22.12.2020 (Anexa 1), respectiv la data de 23.12.2020 (Anexa 2), incluzând și analiza evoluției, prezentate de Direcția de Sănătate Publică Dolj;

În scopul stabilirii unor măsuri necesare pentru punerea în aplicare a prevederilor legale referitoare la prevenirea și combaterea efectelor pandemiei de COVID-19,

În baza prevederilor art. 10 alin. (1) - (3) din *Regulamentul* aprobat prin Hotărârea Guvernului României nr. 1491/2004, cu modificările și completările ulterioare,

Comitetul Județean pentru Situații de Urgență al județului Dolj
adoaptă prezenta

HOTĂRÂRE

Art. 1 (1) Pentru localitățile¹ **AMĂRĂȘTII DE SUS, MĂCEȘU DE SUS și MELINEȘTI** se instituie următoarele măsuri în domeniul sănătății publice:

- a) organizarea și desfășurarea activității instituțiilor de spectacole și/sau concerte este permisă cu participarea publicului până la 30% din capacitatea maximă a spațiului;
- b) este interzisă organizarea și desfășurarea spectacolelor de tipul drive-in, precum și organizarea și desfășurarea în aer liber a spectacolelor, concertelor, festivalurilor publice și private sau a altor evenimente culturale;

¹ localități unde incidența cumulată a cazurilor în ultimele 14 zile a depășit pragul de 1,5‰;

- c) activitatea cu publicul a operatorilor economici care desfășoară activități de preparare, comercializare și consum al produselor alimentare și/sau băuturilor alcoolice și nealcoolice, de tipul restaurantelor și cafenelelor, în interiorul clădirilor, se poate desfășura fără a depăși 30% din capacitatea maximă a spațiului și în intervalul orar 06.00 - 23.00;²
 - d) activitatea restaurantelor și a cafenelelor din interiorul hotelurilor, pensiunilor sau altor unități de cazare se poate desfășura fără a depăși 30% din capacitatea maximă a spațiului și în intervalul orar 06.00 - 23.00;³
 - e) activitatea cu publicul a operatorilor economici licențiați în domeniul jocurilor de noroc este permisă fără a depăși 30% din capacitatea maximă a spațiului și în intervalul orar 06.00 - 23.00.⁴
- (2) Măsurile prevăzute la alin. (1) rămân în vigoare și pentru localitatea⁵ **PODARI**, pentru care au fost instituite potrivit Hotărârii Comitetului Județean pentru Situații de Urgență al județului Dolj nr. 70 din 10.12.2020.
- (3) Măsurile prevăzute la alin. (1) și (2) intră în vigoare începând cu data de 25.12.2020, ora 00.00, și se vor aplica până la data de 07.01.2021, ora 24.00, urmând a fi reevaluate, conform prevederilor art. 15 din Anexa nr. 3 la Hotărârea Guvernului României nr. 1065/2020.

Art. 2 Începând cu data de 25.12.2020, ora 00.00, se revocă măsurile instituite potrivit Hotărârii Comitetului Județean pentru Situații de Urgență al județului Dolj nr. 70 din 10.12.2020 pentru localitățile⁶ **BOTOȘEȘTI-PAIA, LEU și LIPOVU**.

Art. 3 Prezenta hotărâre a fost adoptată conform procedurii stabilită prin Hotărârea Comitetului Județean pentru Situații de Urgență al județului Dolj nr. 32 din 14.10.2020.

Art. 4 (1) Prezenta hotărâre se publică pe pagina web a Instituției Prefectului - județul Dolj, la adresa URL:

www.dj.prefectura.mai.gov.ro/despre-noi/situatii-de-urgenta/

² măsura se aplică și operatorilor economici care desfășoară activități în spațiile publice închise care au un acoperiș, plafon sau tavan și care sunt delimitate de cel puțin 2 pereți, indiferent de natura acestora sau de caracterul temporar sau permanent;

³ *idem* nota 2;

⁴ măsura se aplică cu respectarea prevederilor art. 4 din Hotărârea Comitetului Național pentru Situații de Urgență nr. 60 din 17.12.2020;

⁵ **localitate unde incidența cumulată a cazurilor în ultimele 14 zile se menține mai mare de 1,5‰;**

⁶ **localități unde incidența cumulată a cazurilor în ultimele 14 zile a scăzut sub pragul de 1,5‰;**

- (2) Prezenta hotărâre se comunică tuturor instituțiilor reprezentate în comitetul județean pentru situații de urgență, prin grija Inspectoratului pentru Situații de Urgență „Oltenia” al județului Dolj.
- (3) Prezenta hotărâre se comunică autorităților administrației publice locale din unitățile administrativ-teritoriale nominalizate la art. 1 - 2, prin grija Inspectoratului pentru Situații de Urgență „Oltenia” al județului Dolj.
- (4) Prevederile prezentei hotărâri se comunică instituțiilor publice și private, precum și operatorilor economici, în părțile care le/îi privesc, spre punere în aplicare, prin grija autorităților administrației publice locale din unitățile administrativ-teritoriale nominalizate la art. 1 - 2, pe raza cărora acestea/aceștia funcționează.

**p/ PREȘEDINTELE C.J.S.U.
VICEPREȘEDINTE**

(Î) INSPECTOR ȘEF
al I.S.U. „Oltenia” Dolj
Colonel

VLĂDUȚOIU BOGDAN



 DIRECTIA DE SANATATE PUBLICA DOLJ

SITUATIA EPIDEMIOLOGICA IN JUDETLUL DOLJ LA DATA DE 22 DECEMBRIE 2020

Localitate	Persoane confirmate COVID 2020 22 decembrie ora 9 Numar persoane	Persoane confirmate COVID 2020 9 decembrie ora 9 Numar persoane	Numar cazuri noi 2020 ultimele 14 zile Numar persoane	Focare inchise Numar persoane	Numar cazuri noi 2020 comunitari Numar persoane	Rata de infectare la 1000 locuitori ultimele 14 zile ‰	Rata de infectare la 1000 locuitori comunitari ‰
TOTAL	14.412	13.173	1.239	74	1.165	1,78	1,67
GHERCESTI	34	25	9	0	9	4,48	4,48
CARCEA	119	105	14	0	14	4,46	4,46
RADOVAN	11	6	5	0	5	3,46	3,46
MALU MARE	267	236	31	12	19	4,76	2,92
SECU	16	13	3	0	3	2,72	2,72
CALAFAT	229	183	46	0	46	2,62	2,62
CRAIOVA	9.943	9.127	816	44	772	2,72	2,57
BRADESTI	62	51	11	0	11	2,40	2,40
TEASC	40	33	7	0	7	2,29	2,29
PODARI	116	101	15	0	15	2,16	2,16
GALICIUICA	15	12	3	0	3	2,14	2,14
SILISTEA CRUCHI	17	14	3	0	3	2,07	2,07
DRANIC	23	19	4	0	4	1,71	1,71
MISCHII	26	23	3	0	3	1,68	1,68
DESA	33	25	8	0	8	1,64	1,64
MACESU DE SUS	8	6	2	0	2	1,63	1,63
GHINDENI	34	31	3	0	3	1,54	1,54
MELINESTI	68	62	6	0	6	1,54	1,54



DIRECTIA DE SANATATE PUBLICA DOLJ

SITUATIA EPIDEMIOLOGICA IN JUDETUL DOLJ LA DATA DE 23 DECEMBRIE 2020

	Persoane confirmate COVID 2020 23 decembrie ora 9 Numar persoane	Persoane confirmate COVID 2020 10 decembrie ora 9 Numar persoane	Numar cazuri noi 2020 ultimele 14 zile Numar persoane	Focare inchise Numar persoane	Numar cazuri noi 2020 comunitari Numar persoane	Rata de infectare la 1000 locuitori ultimele 14 zile ‰	Rata de infectare la 1000 locuitori comunitari ‰
TOTAL	14.515	13.316	1.199	74	1.125	1,72	1,62
CARCEA	121	109	12	0	12	3,82	3,82
RADOVAN	11	6	5	0	5	3,46	3,46
GHERCESTI	34	28	6	0	6	2,98	2,98
MALU MARE	269	238	31	12	19	4,76	2,92
CALAFAT	234	186	48	0	48	2,73	2,73
CRAIOVA	10.020	9.206	814	44	770	2,71	2,56
TEASC	40	33	7	0	7	2,29	2,29
DESA	35	25	10	0	10	2,05	2,05
BRADESTI	62	53	9	0	9	1,97	1,97
PODARI	116	103	13	0	13	1,87	1,87
SECU	16	14	2	0	2	1,81	1,81
AMARASTII DE SUS	19	16	3	0	3	1,77	1,77
MISCHII	26	23	3	0	3	1,68	1,68
MACESU DE SUS	8	6	2	0	2	1,63	1,63
GHINDENI	34	31	3	0	3	1,54	1,54
MELINESTI	68	62	6	0	6	1,54	1,54

LOCALITATEA AMARASTII DE SUS

Perioada de timp analizata: 10 – 23 decembrie 2020

Analiza descriptiva a datelor epidemiologice

In ultimele 14 zile in localitatea Amarastii de Sus s-a inregistrat un trend crescator al cazurilor, cu o rata de infectare peste nivelul de alerta, situatie prezentata in tabelul si graficul urmator:

Nr. total de cazuri noi in intervalul de timp analizat: 3

Tabel cu numărul de cazuri noi pe localitate, la data efectuării analizei de risc, pentru ultimele 14 zile.

PERIOADA	10XII	11XII	12XII	13XII	14XII	15XII	16XII	17XII	18XII	19XII	20XII	21XII	22XII	23XII
Nr cazuri noi	0	0	0	0	0	0	1	0	0	1	0	0	0	1

..Forma grafica (histograma) in functie de data confirmării pentru ultimele 14 zile, la nivelul comunității/ localității

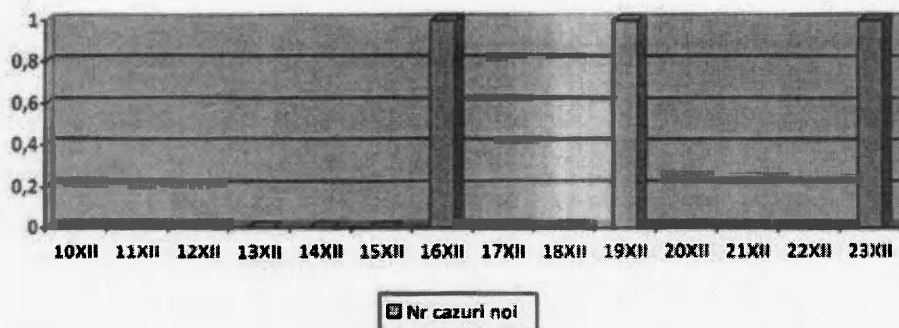

Cazurile dupa localitatea de infectare, daca acesta este diferita de cea de domiciliu.

0 cazuri care evolueza in focare deja declarate

Rata de infectare la 1000 de locuitori 1,77 ‰

Incidența infecției in populația comunitatii/localitatii 1,77 ‰- s-a atins si depasit nivelul de 1,5‰

Proporția populației de 65 de ani si peste la nivelul comunității/ localității care se analizeaza si pe medii de rezidenta: 22,40 %

0 cazuri fac parte din focare declarate si cate

3 cazuri fac parte din comunitate

LOCALITATEA MACESU DE SUS

Perioada de timp analizata: 10 – 23 decembrie 2020

Analiza descriptiva a datelor epidemiologice

In ultimele 14 zile in localitatea PODARI s-a inregistrat un trend crescator al cazurilor, cu o rata de infectare peste nivelul de alerta, situatie prezentata in tabelul si graficul urmator:

Nr. total de cazuri noi in intervalul de timp analizat: **2**

Tabel cu numărul de cazuri noi pe localitate, la data efectuării analizei de risc, pentru ultimele 14 zile.

PERIOADA	10XII	11XII	12XII	13XII	14XII	15XII	16XII	17XII	18XII	19XII	20XII	21XII	22XII	23XII
Nr cazuri noi	0	0	0	0	0	0	1	0	0	0	0	0	1	0

..Forma grafica (histograma) in funcție de data confirmării pentru ultimele 14 zile, la nivelul comunității/ localității

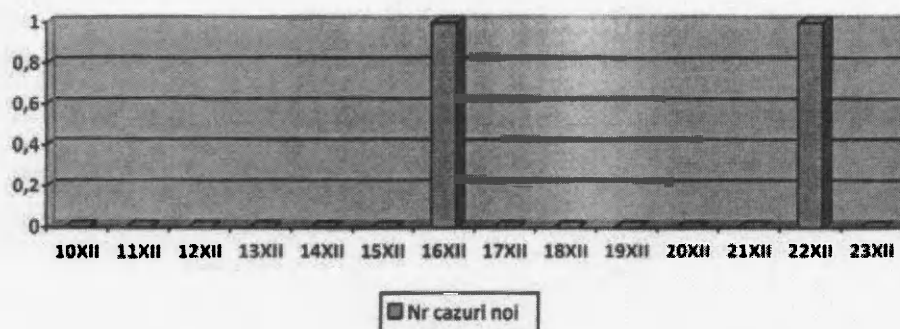

Cazurile dupa localitatea de infectare, daca acesta este diferita de cea de domiciliu.

0 cazuri care evolueza in focare deja declarate

Rata de infectare la 1000 de locuitori **1,63 ‰**

Incidența infecției in populația comunitatii/localitatii **1,63 ‰**- s-a atins si depasit nivelul de 1,5‰

Proporția populației de 65 de ani si peste la nivelul comunității/ localității care se analizeaza si pe medii de rezidenta:**32,00 %**

0 cazuri fac parte din focare declarate

2 cazuri fac parte din comunitate

LOCALITATEA MELINEȘTI

Perioada de timp analizată: 9 – 22 decembrie 2020

Analiza descriptivă a datelor epidemiologice

În ultimele 14 zile în localitatea MELINEȘTI s-a înregistrat un trend crescător al cazurilor, cu o rată de infectare peste nivelul de alertă, situație prezentată în tabelul și graficul următor:

Nr. total de cazuri noi în intervalul de timp analizat: **6**

Tabel cu numărul de cazuri noi pe localitate, la data efectuării analizei de risc, pentru ultimele 14 zile.

PERIOADA	10XII	11XII	12XII	13XII	14XII	15XII	16XII	17XII	18XII	19XII	20XII	21XII	22XII	23XII
Nr cazuri noi	0	0	0	2	0	0	0	0	1	1	0	1	1	0

..Forma grafică (histograma) în funcție de data confirmării pentru ultimele 14 zile, la nivelul comunității/ localității

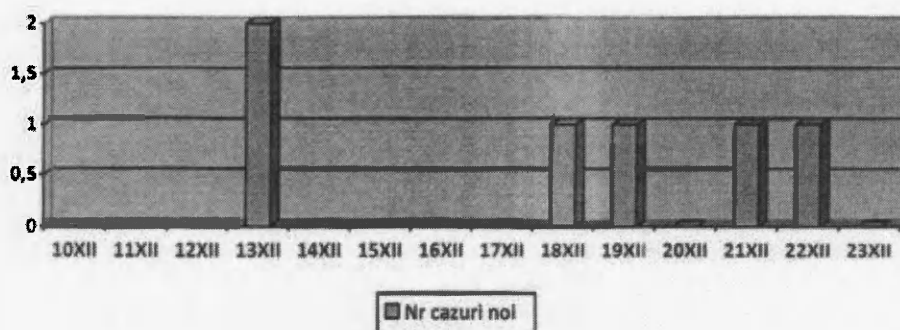

Cazurile dupa localitatea de infectare, dacă acesta este diferită de cea de domiciliu.

0 cazuri care evoluează în focare deja declarate

Rata de infectare la 1000 de locuitori **1,54 ‰**

Incidența infecției în populația comunității/localității **1,54 ‰** - s-a atins și depășit nivelul de 1,5‰

Proporția populației de 65 de ani și peste la nivelul comunității/ localității care se analizează și pe medii de rezidență: **20,95 %**

0 cazuri fac parte din focare declarate și câte

6 cazuri fac parte din comunitate